



新戦力!

秋田市 の 次代を担う



秋田市役所の入所式(4月1日)

あきた 広報

移動診療車「医療Maas」運用開始!
(関連記事10ページ)



こちらも

医療と 地域をつなぐ 新戦力!

- 2 市政トピックス
- 4 市幹部職員の人事異動
- 8 家庭ごみ処理手数料
- 9 補助制度で快適な住環境を
- 10 井戸端市民通信
- 12 育児/情報チャンネル

★目標へ一歩前進! 家庭系ごみの量がこれまでで最も少なくなりました!

みんなで
ごみ減量

環境都市推進課
☎(888)5706

令和6年3月の1人1日当たりの家庭系ごみ
排出量(資源化物・水銀含有ごみを除く)=

485
グラム

▶令和5年4月~令和6年3月の排出量累計から算出

令和7年度
(2025)
までの
減量目標
480グラム

*次回広報あきた5月3日号は、ゴールデンウィーク期間の関係で4月24日(水)から配布を行います。



3月14日の表彰式

令和5年度
歩くべあきた表彰式

仲間と一緒に歩こう
健康2550



仲間同士でチームを組んで、歩数を計測することにより、運動する習慣を身につけようという取り組み、「歩くべあきた」の令和5年度の表彰式を行いました。令和5年度は働く世代を対象に118チーム477人が参加し、1日8千歩以上歩くことを目標に取り組んだ結果、28チームが目標を達成しました！

今回の表彰式では、1位〜5位のチームに表彰状と副賞、8千歩を達成したチームに賞品を贈呈しました。参加者からは「チームメンバーの存在があったから頑張ることができた」「歩くことを意識するようになった」「健康診断の数値が改善した」といった感想をいただきました。

今年度は、5月下旬から参加チームを募集する予定です。詳しくは今後の広報あきたなどでお知らせします。日頃運動不足を感じているかたの参加をお待ちしています！

問い合わせ)保健予防課
☎(0883)1178

最終ランキング

- 1位▶チームOTK
- 2位▶ベビースター
- 3位▶BANKER X
- 4位▶チームふらふら
- 5位▶ぶどうちゃん



秋田市へ寄付ありがとうございます

3月19日の伝達式。中央が学生支援施設「秋田あらや小町」の三宅眞理子代表、右が穂積市長、左が秋田公立美術大学の北郷悟学長



紺綬褒章受章おめでとうございます

秋田公立美術工芸短期大学の卒業生である三宅眞理子さんより「開学10周年を迎え、芸術を追求する学生を応援し続ける美大のために活用してほしい」との希望で、令和4年、市に500万円の寄付をいただきました。

このたびの寄付により、三宅さんが紺綬褒章を受章されたことから、3月19日に市役所で伝達式が行われました。おめでとうございます。

問い合わせ)企画調整課
☎(0888)5465

*紺綬褒章は公益のために私財を寄付したかたに授与される褒章

一般社団法人秋田県建築士事務所協会中央支部から、秋田市の福祉に役立ててほしいと、5万円を寄付していただきました。ありがとうございます。

問い合わせ)福祉総務課
☎(0888)5657

3月21日の受納式。穂積市長の右が一般社団法人秋田県建築士事務所協会中央支部の佐藤幸喜支部長、同支部の小南淳専務理事

4月23日(火)まで久保田城御隅櫓の開館時間を延長

千秋公園桜まつり期間の4月23日(火)まで、開館時間を19:00まで延長しています(通常開館は9:00~16:30)。春の訪れを感じるようになったこの機会に、情緒あふれる夜桜と市内の夜景をお楽しみください。

観覧料▶150円(高校生以下無料) 問い合わせ▶佐竹史料館☎(863)0770



令和5年度

秋田市指定文化財

このたび、「勝平得之版画版木」を秋田市指定文化財に指定しました。これにより、秋田市指定文化財は163件となり、国・県指定を合わせると本市の指定文化財は300件になります。

問い合わせ▶文化振興課

☎(888)5607



花四題「春(ツバキ)版画

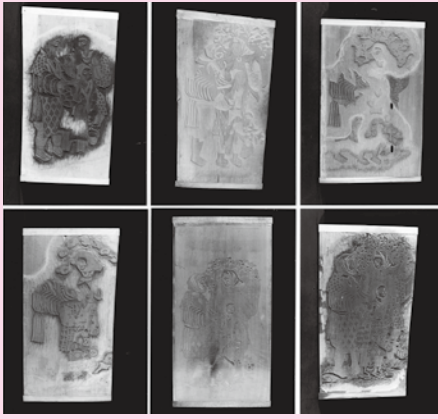

花四題「春(ツバキ)版木全面

勝平得之版画版木

員数▶20組 年代▶昭和

種別▶有形文化財(歴史資料)

勝平得之は、明治37年秋田市鉄砲町(現在の大町六丁目)で生まれ、独学で版画を学び、色鮮やかな独自の多色摺木版画の技法を完成させました。生涯にわたり秋田の風景や風俗、そこに生きる人びとの生活の様子を描き続け、日本最大級の総合美術展覧会の帝展など、いわゆる「官展」において数多くの入選を果たし、国内外でも高い評価を得ています。

勝平得之の版画作品の版木は数多く残されていますが、その中でも「官展」に入選し、中央で一定の評価を得た作品の版木が今回文化財指定されたものであり、勝平得之の木版画への思い、技術の粋が集約されたものです。

現地での入念な観察、スケッチをもとに制作されており、秋田に生きる人びとを中心に当時の町並みや農村、伝統行事などが精緻な描写で描かれ、作品としてだけでなく往時の秋田の風俗を伝える貴重な記録資料でもあり、本版木群は、郷土秋田を描いた木版画家・勝平得之の業績ならびに制作技術を後世に伝える貴重な資料です。



子どもたちにとって 良好な教育環境を!

問い合わせ▶学校適正配置推進室

☎(888)5812

■統合が決定した学校

令和4年4月1日統合

▶上新城小・飯島南小(※)

令和5年4月1日統合

▶秋田西中(※)・豊岩中・下浜中

▶太华中・城東中(※)

令和6年4月1日統合

▶下北手中・城東中(※)

■統合が予定されている学校

令和7年4月

▶広面小(※)・太平小・下北手小

令和8年4月

▶土崎小・土崎南小(2校の歴史を引き継ぎ、校名は新生「土崎小」、校舎は「土崎南小」)

▶河辺小(※)・戸島小

小・中併設校校舎が完成する年度の翌年度を目途に統合

▶築山小・中通小(秋田南中改築に合わせて整備を予定している小・中併設校校舎)

※印は統合後の校名と使用する校舎

■今年度の地域協議の開催予定

地域ブロック協議会(第1段階)

▶南部地域: 令和7年度の児童生徒数の推移を見て協議を再開します

▶河辺地域: 児童生徒数の推移を見ながら協議を継続します

学校統合検討委員会(第2段階)

当該校の関係者で統合の可否を検討・決定します。

▶旭北小・旭南小

▶八橋小・寺内小(令和7年度協議再開予定)

▶浜田小・豊岩小・下浜小

▶飯島小・下新城小

▶土崎中・将軍野中

▶秋田北中・飯島中

学校統合準備委員会(第3段階)

統合に向け、具体的な準備を行います。

▶広面小・太平小・下北手小

▶土崎小・土崎南小

▶河辺小・戸島小 ▶築山小・中通小



令和6年度

秋田市人事異動

今年度の秋田市役所人事異動総数は928人です。
 第14次秋田市総合計画と第8次秋田市行政改革大綱を推進するとともに、さらなる組織運営の効率化をめざすものです。
 次長級以上の異動者は次のとおりです。その他は、市ホームページでご覧いただけます。◆広報ID番号 1001774

問い合わせ▶人事課☎(888)5429

【消防長】



渡辺邦博
任消防正監
消防長

【部長級 13人】



鷺谷達夫
卸売市場
再整備担当部長



鈴木 淳
監査委員事務局長



井筒 涉
会計管理者



須磨一郎
建設部長



佐々木良幸
福祉保健部長
兼福祉事務所長



新田目 剛
市民生活部理事
兼西部市民SC所長



嵯峨之博
デジタル化
推進本部長



佐々木嘉文
農業委員会
事務局長



間山 悟
議会事務局長



山下浩司
都市整備部長



吉田 忍
産業振興部長



青木 巖
市民生活部理事兼中央
市民SC所長兼中央市
民SC協働・分権統括監



佐々木 保
総務部長

【次長級】

市長事務部局

総務部

次長兼連携推進官(公共施設等総合管理計画推進担当) 本田 徹

副理事兼契約課長 大谷 哲司

副理事兼工事検査室長 古井 勇樹

企画財政部

次長兼連携推進官(人口減少対策担当) 栗林 律人

副理事兼企画調整課長 小杉 山英克

観光文化スポーツ部

次長兼連携推進官(交流人口担当) 畠山 健

副理事兼秋田市民交流プラザ管理室長兼市民生活部副理事兼子ども未来部副理事 清水 英樹

副理事兼千秋美術館副館長 松尾 ゆか

市民生活部

副理事兼河辺市民SC所長 浦山 勇人

副理事兼南部市民SC所長 齊藤 恵美子

副理事兼東部市民SC所長 大島 直美

副理事兼市民相談センター所長兼計量検査所長 山田 深幸

副理事兼駅東SC所長 石黒 一史

副理事(地域づくり担当)

付副理事 秋田県後期高齢者医療広域連合派遣 小川 宏人

福祉保健部

次長兼連携推進官(健康長寿担当)兼福祉事務所次長 佐々木 徹

副理事兼福祉総務課地域福祉推進室長 東海 林 健

副理事兼監査指導室長 齋藤 ひかる

付副理事 市立秋田総合病院派遣 清水 幸代

市立秋田総合病院へ転出 木山 貴夫

保健所

次長 佐々木 和秋

副理事兼衛生検査課長 齋藤 稔

子ども未来部

次長兼連携推進官(子育て支援担当) 藤原 健一

子ども家庭センター所長 加賀 谷 洋子

環境部

次長兼連携推進官(環境立市担当) 伊藤 妙子

産業振興部

次長兼連携推進官(産業・雇用担当)兼公設地方卸売市場場長 奈良 年 洋

副理事兼新エネルギー産業推進室長 村上 義紀

災害時における炊き出しの実施に関する協定を締結



秋田県キッチンカー協会の石田隆一
会長(右)と穂積市長

3月18日、秋田市は秋田県キッチンカー協会と災害時における炊き出しの実施に関する協定を締結しました。秋田市は災害時に開設した避難所または被災場所での炊き出しの協力を同協会に要請することができます。

問い合わせ▶防災安全対策課☎(888)5434

秋田市へ新たな誘致企業が決定！



株式会社リンクステーションの田中太郎取締役
(中央)と穂積市長、松井秋田県産業労働部参事

3月18日、秋田県と秋田市は株式会社リンクステーションを誘致企業として受け入れることを発表しました。令和5年度の誘致企業は13社目となります。

同社はチケット販売管理システムの分野でトップクラスのシェアを誇っており、日本全国のチケット販売のトータルサポートを行うほか、AI、分析、データ連携、MSPといったコア領域への本格的な事業拡大を進めています。従業員は操業時4人、将来計画20人の予定です。

*MSP=システムやネットワーク、セキュリティの維持・保守・監視などのサービスを提供する事業者

問い合わせ▶企業立地雇用課☎(888)5733

4月1日から、秋田市の組織機構が次のとおり変わりました

◆子ども関連施策を推進する体制の強化(子ども未来部)

・子ども家庭センターの設置

改正児童福祉法に対応し、妊産婦、子育て世帯などへ一体的に相談支援を行う「子ども家庭センター」を設置し、同センターに「子ども健康課」および子ども未来センターを改称した「子育て相談支援課」を設置しました。

・子ども福祉課の設置

国が進める次元の異なる少子化対策に迅速かつ的確に対応するとともに、事務事業の円滑化を図るため「子ども福祉課」を設置し、子ども総務課から児童手当や福祉医療などの業務、子ども育成課から放課後児童などの業務を移管したほか、児童館の所属を同課に改めました。

・施設指導室の廃止

施設指導室が所管していた指導監査の業務を子ども総務課へ、教育・保育給付の業務などを子ども育成課へそれぞれ移管し、同室を廃止しました。

◆空き家対策を推進する体制を強化(都市整備部)

住宅整備課の名称を「住宅政策課」に改め、3月に策定した「秋田市空家等対策計画」を円滑に実施するため、同課に「空き家対策担当」を設置しました。

◆その他(産業振興部)

花き部(中央卸売市場)の地方卸売市場への移行に伴い、中央卸売市場を廃止し、公設地方卸売市場に市場管理室を設置しました。

問い合わせ▶総務課☎(888)5423

- ▼副理事兼企業立地雇用課長 山田直
- 建設部
- ▼副理事兼道路維持課長 工藤暢
- ▼副理事兼建築課長 鈴木善之
- 都市整備部
- ▼次長 藤田順洋
- ▼副理事兼都市計画課長 桜庭竹士
- ▼副理事兼住宅政策課長 菅原寛行
- ▼議会
- ▼事務局次長 熊谷信孝
- ▼選挙管理委員会
- ▼事務局次長 阿部雅紀
- ▼副理事兼総務課長 小林丞
- ▼副理事兼生涯学習室長 古木実菜子
- 上下水道局
- ▼次長 細川公一
- 消防
- ▼消防次長 安田聡
- ▼消防監 副理事兼総務課長 佐藤良和
- ▼秋田消防署長 安田勝也
- ▼任消防監 土崎消防署長 堀井正人
- ▼任消防監 城東消防署長 高橋公成
- ▼任消防監 秋田南消防署長 佐藤和則

市役所からのお知らせ

●文中の「SC」はサービスセンターの略

◆「ゴールデンウィークのごみ収集」

次の祝日は、「家庭ごみ」と「資源物」を平常どおり収集します。

収集日にあたっている地区のあなたは忘れなく。

●4月29日(月)「昭和の日」

●5月3日(金)「憲法記念日」

●5月6日(月)「振替休日」

●問い合わせ 環境都市推進課

☎(888)5709

「市民100人会」にご協力ください



「市民100人会」は、市がさまざまな事業を進めようとするときに、無作為に選出した100人の市民の力がたから意見を聴き取る広聴制度です。任期は2年で、市が行うアンケートや意見募集などにご協力いただきます。

今年度から新しく会員になっていただくかたへ、依頼文書をお送りします。あなたの声を市政に活かすため、ぜひご協力ください。

●問い合わせ

広報広聴課 ☎(888)5471

介護従事者の

資格取得を支援します

介護福祉士実務者研修の受講費の一部を補助します。講座修了前

までに事前申込が必要です。詳しくは、市ホームページをご覧ください。

◆ 広報ID番号 1028311

対象▶市内に居住し、市内の介護事業所で介護従事者として働くことが内定している、または現に介護従事者として働いていて、同事業所で1年以上勤務する予定があるかた(いずれも介護事業所での勤務期間が通算で3年未満で市税に滞納がないかた)

補助額▶受講費用の3分の1

(上限2万5千円)

●問い合わせ

介護保険課 ☎(888)5674

特定給食施設開始届の提出をお忘れなく

食事を提供する施設のうち、次の対象施設は、給食を開始した日から1か月以内に「特定給食施設開始届」を、保健所2階保健予防課(八橋)へ提出してください。様式は、市ホームページからダウンロードできます。秋田市電子申請・届出サービスのほか、窓口、郵送、Eメールのいずれかで提出してください。

◆ 広報ID番号 1028492

対象施設▶特定かつ多数の人に対して継続的に食事を供給する施設のうち栄養管理が必要なもので、1回100食以上または1日250食以上の

食事を提供する施設

●問い合わせ

保健予防課 ☎(883)1178

海外販路の開拓と拡大を支援します

秋田港の活性化を図るため、左記のとおり、補助金と奨励金を支給します。詳しくは、市ホームページをご覧ください。

◆ 市内産品などの海外展開に補助金

海外での商談や海外展開を目的とした国内外の見本市、オンライン商談会や海外向けインターネット通販サイトへ出展する市内企業へ補助金を支給します(交付の可否は審査によります)。

補助内容▶イベントなどの出展経費やコンテナ輸送などにかかる経費の2分の1。上限40万円

申請受付▶5月24日(金)まで

◆ 広報ID番号 1007115

◆ コンテナ輸送に奨励金

秋田港からコンテナ貨物で商品類を輸出・輸入している市内企業のうち、対象年度実績が5TEU(容量の単位)未満の荷主(混載荷主は除く)へ奨励金を支給します。

1TEUあたりの奨励金額



(1企業5TEUまで)

・ドライコンテナ▶5万円

・リーフアーコンテナ▶7万円

申請受付▶6月28日(金)まで

◆ 広報ID番号 1007116

●問い合わせ 商工貿易振興課

☎(888)5730

小規模修繕の受注希望業者の登録を受け付けます

市が発注する、50万円以下の小規模修繕の受注を希望する業者の登録を受け付けます。申請要領・用紙は、市役所4階契約課で配布しているほか、市ホームページからもダウンロードできます。



*登録済みのかたも改めて申請が必要です。

◆ 広報ID番号 1017534

対象▶市内に主たる事業所があるかた。個人、法人、建設業の許可の有無、経営規模、従業員数などは問いませんが、建設工事の業者登録を行っている場合は申請できません

受付期間▶5月7日(火)から20日(月)までの、平日午前8時30分～正午、午後1時～5時

●問い合わせ

契約課 ☎(888)5436





◆6月と8月の特別徴収額の計算式

{(前年度の年間保険料額÷6回①)×3回-4月の特別徴収額}÷2回

↑
(①の算出額は100円未満切り捨て)

後期高齢者医療保険料 特別徴収額を調整します



後期高齢者医療保険料の特別徴収(年金からの引き落とし)額を1年を通じて均等にすするため、6月と8月の特別徴収額を調整します。

対象となるかたは、収入の変動などにより仮徴収額(4・6・8月)と本徴収額(10・12・2月)の差が大きいかたで、4月下旬に通知書を発送します。金額は上の計算式を参考にしてください(額は100円未満切り捨て)。

●問い合わせ

後期高齢医療課
☎(888)5638

秋田市への移住者数

令和6年2月末現在
()内は前年同月比

令和5年度に
移住した世帯数
182世帯(+9)

令和5年度に
移住した人数
305人(+3)

県に移住希望登録をし
秋田市へ移住したかた

人口減少・移住定住対策課

☎(888)5487



国民生活基礎調査に ご協力ください

4月下旬からそれぞれの調査日前後にかけて、調査員が対象世帯を訪問しますので、ご協力をお願いします。

①国民生活基礎調査(世帯票)

調査日▶6月6日(木)

調査項目▶世帯状況、医療保険、就業など

対象地区▶それぞれの地区の一部

南通亀の町1番、4番
問い合わせ▶保健総務課

☎(883)1170

②国民生活基礎調査(所得票)

調査日▶7月11日(木)

調査項目▶所得

対象地区▶①の対象地区の一部

問い合わせ▶保護第一課

☎(888)5669

中小企業や商店街などを 支援します



秋田市の中小企業や商店街などを支援するため、補助金を支給します。詳しくは、市ホームページをご覧ください。

●問い合わせ

商工貿易振興課
☎(888)5726

◆業態転換等支援事業

新分野進出や生産性向上などの取り組みを行う市内中小企業を支援します(交付の可否は審査によります)。

対象事業

新分野進出(新たな市場への進出など)、業態転換(商品・サービスの提供方法の変更など)、生産性向上(商品の付加価値向上、業務の効率化など)

対象経費
工事費や設備導入費など
補助内容
対象経費の3分の1(上限50万円)

◆広報ID番号 1034826

◆商店街・地域中小企業団体等 消費拡大支援事業

物価高騰の影響を受けている市内商店街や各業界・業種を代表する団体などの消費喚起に向けた取り組みを支援します。

対象事業

プレミアム付商品券の発行やスタンプリーなど、市民の消費活動につながるイベント

対象経費

イベントや商品券の発行にかかる経費

補助内容

対象経費の10分の10(上限200万円)

*申請者により異なります。

◆広報ID番号 1026640

所有地(管理地)への 不法投棄を防ぎましょう

管理が行き届いていない土地は、ごみを投棄されやすくなります。周囲への柵などの設置やこまめな草刈り、見回りを心がけましょう。

不法投棄に関する相談は廃棄物対策課へ。☎(888)5713

問い合わせ▶まちづくり戦略室
☎(888)5492

令和6年度

家庭ごみ処理 手数料相当額の 使い道が決まりました

人にも地球にも やさしいあきたをめざして

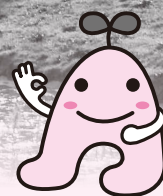

家庭ごみ有料化の目的

さらなるごみ減量とリサイクルを促進し、将来の施設整備の財源や環境施策の充実を図ること

市では、ごみ減量のため、市民のみなさんに家庭ごみ処理手数料を負担していただいております。全額を家庭ごみの処理に必要な経費に充てています。

この手数料と同額の手数料相当額は、条例で使い道が定められていて、ごみ減量やさまざまな環境対策に活用することになっています。

令和6年度は手数料収入を4億6,687万4千円と見込んでいて、活用する事業の内訳は右表のとおりです。詳しくは、市ホームページでもご覧いただけます。広報ID番号 1041890

- 家庭ごみ処理手数料収入(歳入)を家庭ごみの処理に充当します
4億6,687万4千円 …ごみ収集運営費の一部に充当
- 手数料の歳入に相当する額は下表の事業に活用します
4億6,687万4千円 …下表の①+②+③

歳出の内訳(①+②+③)

①一般廃棄物処理施設整備基金積立	2億3,343万7千円
②家庭ごみ減量などの対策事業	1億604万円
ごみ集積所の設置や修繕などに対する町内会への補助	711万6千円
生ごみ処理機などの購入費補助、食品ロス削減の対策	592万5千円
資源化物の集団回収を行う町内会などへの奨励金	1,261万2千円
資源化物の祝日収集	988万8千円
家庭から排出される古紙回収の促進・支援	3,992万9千円
ごみ減量キャンペーンなどによる情報発信	551万円
ごみ集積所のパトロールや現場調査・指導	293万5千円
不法投棄防止のパトロールなどの対策	481万3千円
粗大ごみ収集オンライン申込経費	94万7千円
家庭ごみ処理手数料収納管理など	1,636万5千円
③その他の環境対策事業	1億2,739万7千円
地球温暖化対策事業	
太陽光発電システムや木質ペレットストーブなどの導入費用補助	1,619万円
再生可能エネルギー施設の見学体制の整備と情報発信	130万5千円
エネルギー使用状況の分析による市有施設の効率的運用	667万7千円
市有4施設での省エネ設備導入による光熱費削減	831万6千円
環境配慮行動を促すスマホアプリの運用	530万9千円
地球温暖化対策実行計画の推進	100万7千円
溶融施設の燃料の一部としてバイオマスチップを使用	1,922万1千円
中小企業などの省エネを促進する設備投資を支援	3,000万9千円
生活環境の保全に寄与する事業	
微小粒子状物質(PM2.5)の成分分析業務委託	930万6千円
水銀含有ごみの収集運搬・処分に必要な経費	3,005万7千円
一般廃棄物処理施設整備基金を取り崩して実施する事業 8,072万円	
溶融施設の大規模改修や修繕などの実施(事業費の一部に充当)	

問い合わせ
環境都市推進課 ☎(888)5706

手数料相当額のイメージ

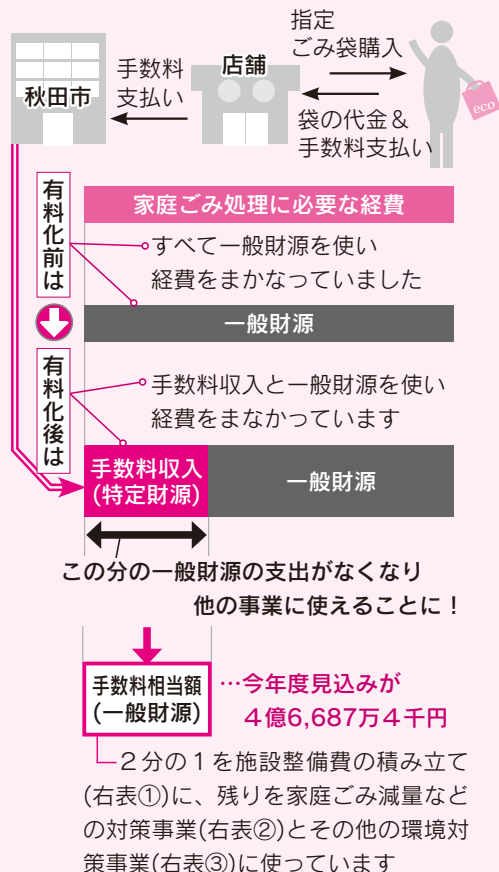



快適な住環境整備を支援します！

各制度について詳しくは、市ホームページなどをご覧になるか住宅政策課へお問い合わせください。☎(888)5770

1 住宅の増改築・リフォーム 災害復旧工事への補助

■市の制度 1住宅につき2回まで利用できます。年度内の申請は1回まで(災害復旧工事を除く)。4月1日から来年3月24日(月)までに完了した工事が対象で、工事完了後に申請してください。申請期限は来年3月24日(月)。

広報ID番号 1007790

対象者

市内に住所があり、市税の滞納がないかたで、自らが所有し居住する住宅や親または子が所有し自らが居住する住宅などの増改築、リフォーム工事、災害復旧工事を行うかた

対象工事と補助額

①通常のリフォーム

対象＝市内に本店のある建設業者などが行った50万円以上の工事

*敷地内のバリアフリー工事を含む。

補助額＝5万円。「秋田市中心市街地活性化基本計画で定めた区域内」は10万円

②災害復旧工事

対象＝自然災害に伴う被害の復旧のために行った20万円以上の工事(罹災証明書または被害証明書が発行されたもの)

*建設業者の所在地は問いません。

*同一の災害に対しては1回まで。

補助額＝対象工事費の10%

上限額＝5万円

*①②とも、外構工事、住宅と独立した車庫、カーポートなどは対象外です。

■県の制度 子育て世帯や移住世帯が行う住宅の増改築・リフォーム、一般世帯が行う持ち家の断熱・省エネ改修を支援します。秋田地域振興局建築課☎(860)3491

2 定住のための 空き家改修工事へ補助

3年以上の定住を目的とした空き家(建築から10年以上経過している物件)の改修工事費の一部を補助します。申請期限は来年3月14日(金)。広報ID番号 1007789

対象者(いずれかに該当するか)

▶空き家バンクに登録された空き家か宅建業者が仲介した戸建て住宅を購入し、市外から移住するかた

▶空き家バンクに登録された空き家か宅建業者が仲介した戸建て住宅を市外から移住するかたへ賃貸する所有者、または賃借して市外から移住するかた

*「秋田市中心市街地活性化基本計画で定めた区域内」か「秋田市立地適正化計画の居住誘導区域内」にある住宅は、市内在住のかたも利用できます。

対象工事と補助額

▶市内に本店または支店などがある建設業者などが施工する、定住するために必要な本体工事／補助額＝対象工事費の2分の1／上限額＝購入は100万円、賃貸借は30万円、市内在住者の購入は50万円、賃貸借は20万円



4 ご利用ください！ 「秋田市空き家バンク」

空き家の売却・賃貸を希望するかたから登録された情報を、空き家の利用を希望するかたへ紹介しています。詳しくは市ホームページをご覧ください。

広報ID番号 1007425

3 多世帯同居のための 住宅改修などを補助

3年以上の多世帯同居を目的とした住宅改修工事費の一部を補助します。申請期限は来年3月14日(金)。広報ID番号 1007792

対象者(いずれかに該当するか)

▶住宅を改築・改修し、新たに多世帯同居(世帯数が一つ以上増加)をするかた

*同居か近居する直系卑属が単身世帯の場合は対象外です。

対象工事と補助額

▶市内に本店か支店などがある建設業者などが施工する、同居に必要な住宅の本体工事／補助額＝対象工事費の2分の1／上限額＝県内在住者の同居は50万円、県外在住者か18歳以下の子どもがいる県内在住者の同居は100万円



◆市の補助制度は、東日本大震災で避難し、市内に居住しているかたもご利用いただけます

◆建築確認や地区計画の届出など、必要な手続きがされていない工事は受け付けできません

◆同一の工事は、1～3および国の他の補助金を併用することはできません



教えてネ 地域のお話

岩見三内地区で 遠隔診療開始!

3 月20日、秋田大学では、市の支援を受けて導入した「医療MaaS」による診療を、岩見三内地区で始めました。

この車両には遠隔医療システムが搭載されていて、車両には看護師などが乗り込み、ビデオ通話でつないだ病院の医師と話しながら診療を行います。この日は、岩見三内連絡所で2人の患者さんが、採血や心電図検査、超音波検査などを行い、テレビ画面越しの医師と通話しながら診察を受けました。

同地区では、今後も大学病院の



画面に映る医師と会話する患者さん



医療MaaS
車内公開!

3月12日に行われた秋田大学との遠隔医療の推進や感染症対策などの覚書締結式と医療MaaSの車両お披露目式。市長の右が、秋田大学の尾野恭一理事

かかりつけ患者を対象に、月1回程度診療を行う予定で、令和7年度から他の地区やかかりつけ患者以外にも対象を広げ、週2回程度の診療を行う予定です。医療MaaSについての問い合わせは、秋田大学医学部総務課へ。☎(884)6009

中学生の交流からつながる! 脱炭素社会の実現

ゼ ロカーボンシティ宣言自治体である秋田市と札幌市の中学生を対象とした、「秋田×札幌ゼロカーボン交流教育プログラム」(主催日本航空株)が、3月23日に秋田市内で開催されました。

当日は、雄和中学校と札幌開成中等教育学校から生徒各6人が参加し、洋上風力発電の見学や、民俗芸能伝承館での竿燈と太鼓の体験などを通して環境への理解と交流を深めました。

洋上風力と竿燈で深める 環境への理解と交流



飯島サンセットパークで洋上風力発電を見学



竿燈も体験しました

参加
しよう

あきエコ どんどん プロジェクト

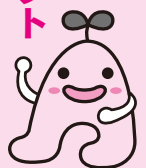

レジ袋辞退や食品ロスの削減など、エコな取り組みでポイントゲット! 30ポイントたまると、抽選で地元産品などをプレゼント!

スーパーやコンビニエンスストア、金融機関など、さまざまな場所でポイントを獲得できます。詳しくはインターネットで、「あきエコどんどんプロジェクト」と検索してください。参加にはスマートフォンアプリのダウンロードが必要です。下記のコードからどうぞ。



4月の「春の清掃月間」の参加者に、あきエコポイントを5ポイント差し上げます!

アプリをダウンロード後、下記のコードを読み込むとポイントをゲットできます!



問▶一般社団法人あきた地球環境会議 ☎(874)8548

*ゼロカーボンシティ=秋田市では2050年までに市内の温室効果ガス排出量を実質ゼロにすることとしています

広報クイズ No.380



広報クイズは、毎月第3金曜日発行号に掲載しています。正解したかたの中から抽選で10人に図書カード1,000円分を差し上げます。

広報あきたや市政テレビ番組の感想などを添えて、ご応募ください。

Q1 千秋公園桜まつりは、4月何日まで開催している？

Q2 秋田市指定文化財「●●得之版画面木」、●に入る漢字は？

*答えは広報あきた4月5日号・19日号の記事中から探してね♪

応募方法（応募は1人1件です）

はがき、FAX、Eメールに、「広報クイズ」と明記し、答えと住所、氏名(ふりがな)、年齢、電話番号を書いて、4月25日(木)(必着)まで、〒010-8560 秋田市役所広報広聴課 FAX(888)5472

Eメール ro-plpb@city.akita.lg.jp

*採用された際、氏名の記載を希望しないかたは、ペンネームも忘れずにお書き添えください。

3月15日号の当選者(敬称略)

前回のクイズの答え

Q1 = 振り込(まん) Q2 = 91(日以上)

当選者▶ きんほう(仁井田)、こまちばあば(仁井田)、GOGO(寺内)、佐藤悦子(広面)、澤井淳子(南通)、つぶあん(柳田)、なると(飯島)、ふくろう(広面)、保坂伸子(飯島)、ようはは(土崎港)

*応募件数182件のうち、正解は178件。

スタートダッシュ!

担当から



生まれてからずっと一緒に暮らしていた長男が、仕事の関係で秋田市を離れることになりました。次男はすでに市外で生活しているので、4月から妻と2人暮らしに。肩の荷が下りほつとした反面、やっぱり寂しい気持ちでいっぱいです(T_T)。振り返ると、自分では何もできなかった赤ちゃんが成長していく様子は、どんな映画よりドラマチックで楽しいものでした…。

こんな経験ができた子育ても一段落、より一層広報の編集をがんばりますので、新年度の広報あきたをよろしくお祈いします!(つ)

読者の伝言板

ちよつと一息



●先日フキノトウを採ってぎました。フクジュソウも咲いています。ミズバショウにサクラ、次々に咲く花々。楽しみがいっぱいの季節です
(芽吹キラキラ 56歳・新屋)

●今年の冬は雪が少なく、孫たちにとっては雪遊びができずがっかりしていましたが、祖母である私には雪よせがなく腰痛にもならずうれしい冬でした
(すずめ 66歳・手形)

●この春はたくさん外に出かけて散歩をして体を動かしたいと思えます。筋トレもしたいですが、毎日忙しく時間がありませぬ。資格などの勉強もしたいので、やりたいことがたくさんあります。暖かくなつてくると、何がなくとも気分が自然と上がるのがうれしいです
(つくジュソウ 32歳・東通)

●退職1年くらい前にガラケーからスマホにし、最近またスマホを替えました。3回目ですが、いまだにログインやIDなどの操作に手間取っています。ますます主流になっていくデジタル化についていけそうにないです
(ちよこたん 62歳・河辺)

みなさんのコメントもお待ちしております。



●1日あたりの食塩摂取が多いと思いつつ減らしているけれど、少しずつ減らしていければと思っています(ユッコ 70歳・桜)

●弥生の春中旬、陽のあたる地面から球根植物の緑の芽が出てきました。桜の開花が待ち遠しい今日この頃、フレイル予防のため、桜の中をウォーキングしたい気持ちです
(ひとり歩き大好き 71歳・新屋)

●「読者の伝言板」を見て同じ意見を見つけたら、「うん、そうそう!!」とほっこりします。いつも楽しみです!
(マッコリ 73歳・広面)

土崎みなと歴史伝承館「子ども祭り」 ～未来へつなぐ 港っ子～

日時 5月3日(金)10:30～11:30

観覧 無料

会場 土崎みなと歴史伝承館

土崎地区の子どもたちが、お囃子、唄、踊りを披露します。直接会場へ。なお混雑回避のため、入場制限する場合があります。

問▶土崎みなと歴史伝承館☎(838)4244



▶子育て交流ひろばの場所…中央=市役所2階、東部・南部・河辺・雄和=各市民SC1階、西部・北部=各市民SC2階
 ▶子育て交流室(子育て相談支援課)=アルヴェ5階 ▶子ども広場およびフオンテ文庫=フオンテAKITA6階

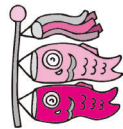

親子で遊ぼう！

「※」印=各市民SC内の施設が会場です。申込時にご確認ください
 甲=要申込の催しで、申込開始日です

中央子育て



会場	催し(お子さんの対象)	内容 / 定員	日時
中央子育て交流ひろば ☎(888)5652	ころころマカロンのおへや(0~1歳11か月)※	親子で布遊び/先着15組	5/ 9(木)10:00~10:20 申 5/ 1(水) 9:00~
東部子育て交流ひろば ☎(853)1082	おはなしの部屋(就学前)	手遊びや絵本の読み聞かせ	4/25(木)10:30~10:45
南部子育て交流ひろば ☎(838)1216	ほかほか一む(就学前)	動物になってあそぼう	4/24(水)10:30~11:00
	ほかほか工作(就学前)※	遊べるおもちゃを作ろう	5/ 9(木)10:30~11:00 申 5/ 1(水) 9:00~
北部子育て交流ひろば ☎(893)5985	つくってポン!!(就学前)	こいのぼりを作ろう/当日先着10組	4/23(火)10:30~10:50
	おはなしのじかん(就学前)	絵本やおはなしを楽しもう	4/25(木)10:30~
河辺子育て交流ひろば ☎(882)5146	おはなしはっぴいタイム(就学前)	季節の歌や手遊び、絵本	4/24(水)10:30~10:45
	はっぴいるーむ(就学前)	「こどもの日」を楽しもう	5/ 1(水)10:30~11:00
雄和子育て交流ひろば ☎(886)5530	ぐんぐん~身体測定~(就学前)	成長記録カードもあるよ/当日先着10組	4/24(水) 9:30~11:30
	親子でポンポン!(就学前)	運動あそびや体操/当日先着8組	5/ 7(火)10:30~10:50
	親子あそびぐーちょよきばあ(就学前)	パネルシアター、お誕生会/当日先着10組	5/14(火)10:30~10:50
	おもちゃのチャチャチャ工作(就学前)	紙粘土で手形をとろう/先着7組	5/21(火)10:30~10:50 申 4/30(火) 9:00~



保育所で遊ぼう!(5月開催分)

太字の()内はお子さんの対象です。
 時間は9:45~11:00(②は10:10~10:50)。詳しくは各保育所へお問い合わせください。

①保育所開放(0~5歳)

- 8日(水)▶寺内保育所 ☎(863)6253
- 9日(木)▶河辺保育所 ☎(882)3056
- 15日(水)▶川添保育所 ☎(886)2139
- 15日(水)▶岩見三内保育所 ☎(883)2555
- 16日(木)▶雄和中央保育所 ☎(886)2595

②青空保育(0~5歳)

お子さんを園庭で遊ばせながら、保護者同士で交流しませんか。

- 21日(火)▶河辺保育所 ☎(882)3056
- 21日(火)▶雄和中央保育所 ☎(886)2595
- 22日(水)▶寺内保育所 ☎(863)6253
- 22日(水)▶岩見三内保育所 ☎(883)2555

お子さんの歯大切に

問▶子ども健康課 ☎(883)1174

◆歯ッピーバースデイ

歯みがきレッスン、歯科衛生士や栄養士によるお話など。

対象▶生後10か月~1歳1か月頃のお子さん

日時▶5月10日(金)10:00~11:30



会場▶市保健センター(八橋)

先着▶15組

申込▶4月22日(月)から子ども健康課 ☎(883)1174

◆2歳児歯科健診

受診期間▶2歳になった日から2歳6か月になる月の末日まで。なるべく2歳2か月になるまでに受けてください



受診場所▶協力歯科医療機関。2歳児歯科健診受診券と一緒に送付している協力医療機関名簿または市ホームページをご覧ください。

広報ID番号 1011810

◆歯の質を強くする

フッ化物塗布を受けましょう

歯科医院で、無料で1回フッ化物を塗ってもらえる塗布受診券を交付しています。対象期間内で、転入などにより塗布受診券をお持ちでないかたはご連絡ください。詳しくは市ホームページをご覧ください。

広報ID番号 1005928

対象と受けられる期間▶1歳・3歳・4歳・5歳=それぞれの誕生日から6か月になる月の末日まで 2歳=2歳児歯科健診とあわせて実施します

子育てナビゲーターの巡回相談

妊婦さんや就学前のお子さんがいるご家庭を対象に、子育ての悩みや保育所入所などの相談に応じます。

★会場と相談日(時間は10:00~12:00)

河辺子育て交流ひろば▶4月24日(水)

問▶子育て相談支援課 ☎(887)5340

催しあれこれ

★チャイルド中通

対象は就学前のお子さん。4月23日(火)から5月21日(火)までの毎週火曜、10:00~11:30、中通児童館で。

問▶主任児童委員の新堀さん

☎090-2973-3751

★勝平保育園(新屋)の園開放

対象は就学前のお子さん。4月24日(水)10:00~11:00。救急救命講座。

問▶☎(823)4520

★ベビーマッサージ&サイン教室

対象は生後2か月~1歳のお子さんと保護者。5月30日(木)から7月11日(木)までの毎週木曜(6月20日(木)は除く)、10:30~11:30、県立武道館柔道場で。参加費3,700円。定員17組。

申込▶4月30日(火)から5月27日(月)までに県立武道館 ☎(862)6651

*スペースの都合などにより、「育児コーナー」に掲載依頼があつたすべてを掲載できない場合があります。ご了承ください。



黄色い帽子贈呈式(4月3日)

新1年生 入学 おめでとう

令和6年度
市内公立小学校別
入学予定児童数



令和6年度、市内公立小学校に入学する予定の児童数です。地域のみなさん、よろしくお祈りします！

- | | |
|---------|----------|
| 保戸野▶27人 | 浜田▶9人 |
| 明徳▶28人 | 豊岩▶0人 |
| 築山▶56人 | 仁井田▶88人 |
| 旭北▶31人 | 四ツ小屋▶32人 |
| 中通▶33人 | 上北手▶33人 |
| 旭南▶49人 | 下北手▶0人 |
| 牛島▶61人 | 下浜▶7人 |
| 川尻▶75人 | 金足西▶11人 |
| 旭川▶84人 | 八橋▶55人 |
| 土崎▶16人 | 東▶64人 |
| 港北▶110人 | 泉▶45人 |
| 土崎南▶43人 | 大住▶63人 |
| 高清水▶55人 | 桜▶114人 |
| 広面▶98人 | 飯島南▶60人 |
| 日新▶97人 | 寺内▶43人 |
| 勝平▶88人 | 御所野▶79人 |
| 太平▶1人 | 岩見三内▶4人 |
| 外旭川▶72人 | 河辺▶23人 |
| 飯島▶69人 | 戸島▶9人 |
| 下新城▶19人 | 雄和▶22人 |

*今年4月1日現在の集計です。
…学事課☎(888)5806

合計 1,873人

笑顔がいいね 育児 コ=ナ=!

- ▶料金の記載がないものは無料
- ▶申込方法がないものは直接会場へ
- ▶文中「SC」はサービスセンターの略

子どもの読書活動推進事業・こどもの読書週間資料展示

本ではくくむ こどものこころ

乳幼児の成長に合わせたおすすめの本や、英語の絵本などを展示し、貸し出しを行います。

展示期間▶5月12日(日)まで

(4月22日(月)・30日(火)、5月7日(火)は休館)

会場▶きららとしょかん明徳館 1階児童コーナー

問▶きららとしょかん明徳館☎(832)9220



クアドームザブーンへGO!

6月30日(日)まで就学前のお子さんの入館料が無料!フロントでの受け付けが必要です。

問▶ザブーン☎(827)2301

乳幼児教育「トン東キッズ」

子育てに関する講話、運動、移動学習などをとおして参加者同士のふれあいや交流を楽しむ学習会。

対象▶東部地域にお住まいの就学前のお子さんと保護者

日時▶5月14日(火)から来年2月19日(水)までの全9回、10:00~11:30

会場▶東部市民SCほか

保険料▶1人100円 先着▶15組

申込▶4月22日(月)から5月1日(水)まで東部市民SC☎(853)1389

(平日9:00~17:00)

幼児学級「ひまわりキッズ」

人形劇やクッキング、手作りおもちゃ遊びなど親子でふれあおう!大森山動物園見学やリング狩り体験などの移動学習も。実費負担あり。

対象▶1歳6か月~就園前のお子さん
と保護者

日時▶5月21日(火)から来年2月18日(火)までの原則毎月第3火曜(8月を除く全9回)、10:00~11:30

会場▶中央市民SC和室・多目的ホール(市役所3階)ほか 先着▶20組

申込▶4月22日(月)9:00から中央市民SC☎(888)5654

北部市民SCの乳幼児学級

乳幼児期の成長や健康、しつけなどを学びながら親子の絆を深めます。会場は北部市民SCほか。実費負担あり。先着各10組。申し込みは4月22日(月)9:00から北部市民SCへ。

☎(893)5969

★カンガルー乳幼児学級

対象▶市内在住の生後6か月~1歳6か月のお子さんと保護者

日時▶5月23日(木)から来年1月21日(火)までの全9回、10:30~11:30

★ペンギン幼児学級

対象▶市内在住の1歳6か月~3歳のお子さんと保護者

日時▶5月28日(火)から来年1月21日(火)までの全9回、10:30~11:30

離乳食教室

離乳食の進め方や個別相談など。中期と後期は歯のお手入れ方法も学びます。太字の()内はお子さんの対象です。申し込みは、各教室の前日までに右記コードから。



離乳食教室

問▶子ども健康課☎(883)1174

①初期(生後4~5か月頃のお子さん)

日時▶5月13日(月)10:30~11:20

②中期(生後6~7か月頃のお子さん)

日時▶5月13日(月)14:00~15:10

③後期(生後8~11か月頃のお子さん)

日時▶5月14日(火)10:30~11:40

①②③共通…会場▶市保健センター(八橋) 先着▶①30組、②③各20組

クルーズ船寄港日程

今年のクルーズ船の秋田港への寄港予定です。
世界各国からさまざまな客船が寄港します！

問▶観光振興課☎(888)5602

寄港日と客船名

4月28日(日)▶シルバー・ミュージック
4月29日(月)▶クイーン・エリザベス
5月9日(木)▶MSCベリッシマ
5月18日(土)▶MSCベリッシマ
5月27日(月)▶MSCベリッシマ
5月31日(金)▶ヘリテージ・アドベンチャー
6月7日(金)▶ハンセアティック・スピリット
6月19日(水)▶ダイヤモンド・プリンセス
8月1日(木)▶ダイヤモンド・プリンセス
8月4日(日)▶につぼん丸
8月5日(月)▶飛鳥II

8月22日(木)▶飛鳥II
8月24日(土)▶飛鳥II
9月12日(木)▶MSCベリッシマ
9月21日(土)▶MSCベリッシマ
10月9日(水)▶飛鳥II
10月12日(土)▶クァンタム・オブ・ザ・シーズ
10月18日(金)▶ノールダム
10月25日(金)▶MSCベリッシマ
10月27日(日)▶ノルウェー・スピリット
11月8日(金)▶MSCベリッシマ
11月17日(日)▶MSCベリッシマ

*上記は現在の予定です。今後変更となる可能性があります。

どうぶつサイエンスI

どうぶつのお医者さん

定員(抽選)
30人

対象 小学生以上(小3以下は保護者同伴)

日時 5月12日(日) 13:00~15:30

アルヴェ4階の自然科学学習館に集合し、専用バスで大森山動物園に移動します(現地集合でも可)。獣医から仕事の話を聴き、お仕事体験をします。参加無料ですが、おとなは入園料730円が必要です(高校生以下無料)。

申し込み▶5月1日(水)から6日(月)までに、下のコードを読み込むか、電話または直接自然科学学習館(5階)受け付けへお申し込みを。

☎(887)5330(9:00~17:00)

どうぶつサイエンス

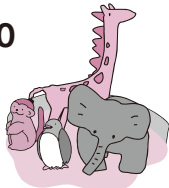

クアドームザ・ブーンへ行こう

5月5日(日)「こどもの日」は
中学生以下が入館無料!



入館料など、詳しくはお問い合わせください。

問▶ザ・ブーン☎(827)2301

★「菖蒲湯」に入ろう!

端午の節句に菖蒲湯に入り、厄除けや子どもの成長を祈る風習がありますが、ザ・ブーンでは展望風呂内岩風呂に、菖蒲湯を準備します。ご家族そろってお越しください!

消防と子どもの集い

写真は昨年の様子



日時 5月5日(日)9:30~12:00

会場 八橋運動公園(陸上競技場南側)

入場
無料

*雨天中止などの場合は当日午前7時に決定し、市ホームページでお知らせします。広報ID番号1028993

展示など

- 消防ポンプ自動車、はしご付消防ポンプ自動車のほか、大規模風水害対策車などの特殊車両も展示!
- 消防防災ヘリコプターの飛行

体験コーナー

- 消防車乗車体験
- 煙の中を体験
- 子ども用防火衣、制服を着て記念撮影
- 消防車からの放水体験
- AEDの取り扱い方や心肺蘇生法の学習体験

体験した
お子さんには
景品が
あそび
ます

当日、会場周辺をヘリコプターが旋回します。
騒音でご迷惑をおかけしますがご了承願います。

問▶消防本部予防課☎(823)4247

施設見学会

施設の職員などの説明を聞きながら見学します。天候や施設の都合などで、見学先が変更になる場合がありますのでご了承ください。また、入場料などは各自の負担となります。

問▶広報広聴課☎(888)5471

個人向け

- 定員は①が18人、②が16人(お子さんの参加は小学生以上で。小学生は保護者同伴)
- 応募多数の場合は抽選です(結果は5月中旬頃通知)
- 集合場所は、市役所またはアルヴェ、解散場所は、秋田駅東口または市役所から選択できます



①ぐるっと秋田市庁舎見学

日時▶5月28日(火)
8:50~12:10

コース▶アルヴェ→市役所→市役所本庁舎(1階から5階議場まで)→市消防本部→市役所→秋田駅東口



市役所本庁舎

申し込み

往復はがきまたはEメール(1通につき1コース、2人まで)で5月2日(木)(必着)まで、希望の日程、集合・解散場所、参加者全員の住所・氏名(ふりがな)・年齢・電話番号を下記までお知らせください。
*電話・FAXでは受け付けません。
*往復はがきは、返信面に申込者の住所・氏名を記入してください。

②河辺で森林浴!

日時▶6月6日(木)
8:40~12:40

コース▶市役所→アルヴェ→へそ公園→鶴養集落(車窓から)→殿瀧・伏伸の滝・舟作→河辺岩見温泉交流センター→秋田駅東口→市役所



伏伸の滝



個人・団体共通の申し込み先 〒010-8560 秋田市役所広報広聴課 Eメール skengaku@city.akita.lg.jp

団体向け

- 定員は10~18人(①は10~15人)の各種団体が対象です
- 下記の①~⑤のコースからお選びください
- 集合・解散場所は各団体がご指定ください
- 場所により、集合・解散時間が前後する場合があります
- 応募多数の場合は抽選です(結果は5月中旬頃通知)



①羽州街道ウォーキング(外町編)

日時▶5月24日(金)8:40~12:40

コース▶旧松倉家住宅、赤れんが郷土館、民俗芸能伝承館・旧金子家住宅(370円)、まちなか観光案内所などを歩いて巡ります

②北部の歴史を学ぼう!

日時▶6月12日(水)
8:50~12:20

コース▶秋田城跡歴史資料館(310円)→秋田城跡史跡公園→土崎みなと歴史伝承館



土崎みなと歴史伝承館

③建築めぐり旅

日時▶7月18日(木)8:50~12:50

コース▶国指定重要文化財 旧黒澤家住宅(150円)→旧秋田藩主佐竹氏別邸(如斯亭)庭園(310円)→文化創造館

申し込み

申込資料をご覧の上、専用の申込書で5月2日(木)(必着)まで、広報広聴課(市役所4階)へ郵送、Eメールまたは直接お持ちください。
【申込資料・申込書の配布場所】市役所1階市民の座、広報広聴課、各市民サービスセンター、駅東サービスセンター…市ホームページからダウンロードもできます(広報ID番号 1003020)

④みる「蓮と文化」

~あきた舞妓に会おう~

日時▶7月30日(火)
9:00~12:30

コース▶あきた芸術劇場ミルハス→あきた文化産業施設「松下」(お茶会付き演舞鑑賞2,000円)→千秋公園お堀



6月にリニューアルオープンする千秋美術館

⑤芸術の夏

日時▶8月9日(金)8:50~12:40

コース▶秋田公立美術大学→千秋美術館(1,200円)→千秋公園お堀

■直接会場へどうぞ■

65歳以上のかたが対象です。時間は10:00～12:00



◆端午の節句アレンジメント

日時▶4月24日(水) 材料費▶1,100円

持ち物▶花ばさみ 会場・問▶雄和ふれあいプラザ☎(886)5071

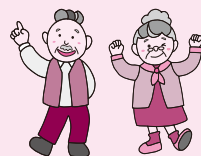

◆飯島の松林でウオーキング *動きやすい服装でお越しください。

日時▶4月25日(木) 持ち物▶タオル、飲み物 会場・問▶飯島老人いこいの家☎(845)3692

ザ・ブーン健康増進教室

会場はクアドームザ・ブーン。
①②とも10:50～12:15にストレッチ&水中歩行、12:30～13:30に水泳を行います。

①1日コース 5月7日(火)から31日(金)までの毎週火・金曜。参加費(入館料別)各600円。

②秋田駅東口から9:45発の

バス送迎付きコース(要申込)

5月10日(金)・17日(金)・24日(金)・31日(金)。参加費(入館料込)各1,385円。

申込▶4月26日(金)9:00からザ・ブーン☎(827)2301

みんなの掲示板④

◆フローピラティス ピラティスの動きを音楽に合わせて振り付けたオリジナルエクササイズ。

対象▶18歳以上 日時▶5月14日(火)・21日(火)・28日(火)、11:00～12:00 会場▶一つ森コミュニティ体育館 先着▶20人

申込▶4月20日(土)10:00から一つ森コミュニティ体育館

☎(831)8300

◆暮らしの保健室がんサロン

がんと共に歩むかた(体験者)が対象。「がん防災～今、私にできること～」がテーマの講話、フリートークとカフェタイム。

日時▶4月24日(水)10:30～12:00

会場▶クロッセ秋田2階(中通)

参加費▶300円 定員▶10人

申込▶電話かEメールでNPO法人ホームホスピス秋田☎(853)6835

Eメール clara-05@helen.ocn.ne.jp

はつらつくらぶで介護予防!



水中運動やストレッチ、筋力トレーニングなど、介護予防に役立つ運動を行います。運動後は各施設で入浴もできます。送迎バスの乗車場所は下表をご覧ください。

対象

65歳以上で、介護者なしで参加できるかた。着替えなどが自立していて、原則6回すべての実施日に参加できることが条件です

時間

10:00～15:00 参加費▶1回520円(昼食は各自で)

定員

各20人(初参加を優先したうえで選考)

申し込み

4月26日(金)まで長寿福祉課☎(888)5668

会場

コースごとの実施日とバスのルート

クアドームザブーン

第1コース

5月20日(月)・27日(月)、6月3日(月)・10日(月)・17日(月)・24日(月)

第2コース

5月22日(水)・29日(水)、6月5日(水)・12日(水)・19日(水)・26日(水)

バス(第1・第2とも)=秋田駅東口▶会場

ユフォーレ

第3コース

5月20日(月)、6月10日(月)・17日(月)・24日(月)、7月1日(月)・22日(月)

バス=NHK前▶マルダイ広面店前バス停▶ツルハ広面北店向かいバス停▶デイリーヤマザキ柳田川崎店前▶会場

第4コース

5月22日(水)、6月12日(水)・19日(水)・26日(水)、7月17日(水)・24日(水)

バス=雄和市民サービスセンター発～雄和地区▶和田地区▶大張野地区▶岩見地区▶会場

■文中「SC」はサービスセンターの略。

案内

親子で平和祈念式典(長崎)を取材

8月9日(金)に長崎市で開催される「長崎原爆犠牲者慰霊平和祈念式典」などを取材し、新聞記事を作成する親子を募集します。旅費、宿泊費などは、主催者の日本非核宣言自治体協議会が負担します。締め切りは5月15日(水)。詳しくはホームページをご覧ください。
<http://www.nucfreejapan.com/>
滞在期間▶8月8日(木)から11日(日)まで **対象**▶小学4～6年生と保護者(2人1組)
定員(抽選)▶全国で9組
問▶日本非核宣言自治体協議会(長崎市平和推進課内)
 ☎095-844-9923

中央家庭教育学級

子育てに関する学習会や移動学習(夏休み親子陶芸教室、夏休み親子移動学習)を行います。材料費などは実費負担。**対象**▶中央地域に住む小学生の保護者
日時▶6月7日(金)から8月19日(月)までに3回、10:00～11:30

会場▶中央市民SC洋室4(市役所3階)ほか **先着**▶12人
申込▶4月22日(月)10:00から中央市民SC☎(888)5654

みんなの掲示板③

◆**地図作成のための土地調査・測量を実施します**
 秋田地方法務局では、旭川清澄町、旭川新藤田西町、旭川新藤田東町、旭川南町、添川字境内川原、添川字地ノ内、濁川字家ノ前、濁川字菅場地区で、登記所備付地図作成作業を行います。その際、境界確認や測量を行わせていただきますので、所有者のかたはご協力をお願いします。
問▶秋田地方法務局地図作成現地事務所☎(825)9410

◆**河川愛護モニターを募集**
 雄物川(河口から秋田南大橋上流までの範囲)に関する、不法投棄や河川への地域要望などの情報提供を行っていただけるかたを1人募集します(定員超は選考)。申し込みは5月10日(金)(必着)まで。詳しくはお問い合わせください。
任期▶7月1日(月)から1年間
報酬▶月4,500円程度
問▶秋田河川国道事務所☎(864)2290

◆**秋田県育英会の奨学生を募集**
 今年4月に大学や短期大学、専修学校専門課程に入学したかたを対象とし、大学月額奨学金、多子世帯向け奨学金、専修学校月額奨学金の奨学生を募集します。申込方法など詳しくは、お問い合わせください。
貸与月額▶50,000円
申込期間▶5月7日(火)から24日(金)まで(必着)
問▶秋田県育英会☎(860)3552

健康

市立病院の教室

会場は市立病院5階講堂。
問▶医事課☎(823)4171

◆**みんなの健康広場**
 今からでも遅くない「花粉症対策」を学びませんか?また、子どもの性自認についても専門家がわかりやすく解説します。
日時▶4月26日(金)15:00～16:00

◆**肝臓教室**
 消化器内科医師から自己免疫性肝疾患(AIH・PBC)について、管理栄養士から肝臓病の食事について学びます。
日時▶5月7日(火)14:00～15:00



市民相談センター(市役所1階)の各種無料相談



要予約	法律 ▶金銭・契約・離婚・損害賠償など	相談日時 5/2(木)・9(木)・16(木)・23(木)、9:00～12:00	市民相談センターへ電話でご予約ください。定員各6人。 ☎(888)5646 *6月以降のご予約もお受けします。日程などは電話でお問い合わせください。 *同一案件の相談内容は、同一年度内に1人各1回までです。
	行政書士 ▶許認可申請・行政手続き全般	相談日時 5/2(木)13:00～16:00	
	年金・社保 ▶年金・労働相談など	相談日時 5/10(金)13:00～16:00	
	司法書士 ▶登記・相続・成年後見制度など	相談日時 5/14(火)・28(火)、9:00～12:00、13:00～16:00	
	公証人 ▶公正証書(遺言など)	相談日時 5/21(火)9:00～12:00	
	税務 ▶贈与税、相続税など	相談日時 5/21(火)13:00～16:00	
予約不要	行政 ▶国の行政全般への苦情、要望など	相談日時 5/8(水)13:00～16:00	当日直接、市民相談センターへ(15:30で受付終了)。先着各6人
	人権・困りごと ▶いじめ・差別など	相談日時 5/9(木)13:00～16:00	
なし	市民安全 ▶DV・ストーカーなど	相談日時 随時	事前に市民相談センターへお問い合わせください。

みんなの掲示板①

◆ペットの災害対策セミナー

災害からあなたとペットを守るため、「いまやるべきこと」「被災したらどうするか」を学びます。

日時▶5月26日(日)13:00~16:00
会場▶秋田県動物愛護センター(雄和) 先着▶50人 申込▶5月20日(月)まで右記コードから
問▶県生活衛生課



☎(860)1593 ペットの災害対策

◆(公社)秋田県栄養士の講演会

「ストレスマネジメント」をテーマに、きのね心の健康クリニック所長の沓澤佳子さんの講演。

日時▶5月25日(土)15:00~16:00
会場▶県社会福祉会館(旭北)
申込▶電話かFAXで5月17日(金)まで同会へ。☎(800)6708(月・火・金曜のみ)・FAX(800)6717

◆レタグラフィー体験教室

文字で大切な人に想いを伝えられるアート。写真立て用のレタグラフィーを作ります。

日時▶5月20日(月)13:00~15:30
会場▶秋田テルサ 受講料など▶2,700円 先着▶10人
申込▶4月23日(火)10:00から秋田テルサ☎(826)1800

◆秋田県シニアテニス協会「シニアテニス(硬式)」

対象▶50歳以上の女性、60歳以上の男性

日時▶10月28日(月)までの毎週月曜、9:00~15:00 会場▶太平山リゾート公園テニスコート

参加費▶1回300円。別途入会金1,000円と年会費2,000円が必要
申込▶秋田県シニアテニス協会の時田さん☎080-1666-1430

◆ソフトテニス体験会

対象▶小学1~5年生 日時▶4月24日(水)16:00~18:00 会場▶八橋テニスコート 申込▶秋田市ジュニアの泉さん☎090-6220-2748

◆楽しく筋力アップ

自分の体重を利用したトレーニング。対象▶19歳以上 日時▶5

Dreaming Garden

日時 4月22日(月)まで開催、11:00~18:00

会場 新屋NINO(新屋扇町84-27)

美大3年生による二人展。制作者自身が今まで経験した感情、ときめくものや好きな世界など、心の中に広がるお庭を平面作品で表現しました。可愛らしい色合いの作品を中心に構成した、春にぴったりの展示となっています。ぜひお越しください。観覧無料。

問い合わせ▶美大学生課☎(888)8105



秋田公立美術大学の
ブチ情報コーナー

アキビノ
5月30日(木)まで

月13日(月)・20日(月)、18:30~19:45 会場▶サンライフ秋田
受講料▶1,920円 先着▶20人
申込▶4月20日(土)10:00からサンライフ秋田☎(863)1391

◆初心者柔道教室

対象▶5歳~中学生の初心者、未経験者 日時▶5月9日(木)から28日(火)までの毎週火・木曜、17:00~18:30

会場▶県立武道館柔道場
受講料▶3,700円 定員▶20人
申込▶5月7日(火)まで県立武道館☎(862)6651(9:00~17:00)

催し

卸売市場開放デー



新鮮な魚介類、野菜、果物などをお買い求めいただけます。

日時▶4月20日(土)8:30~11:00
会場▶卸売市場(外旭川)
問▶あきた市場マネジメント☎(869)5294

「看護の日」フェア

アニメ「忘れられない看護エピソード」や「秋田市いいあんべ体操」の上映のほか、マジックショー、血圧測定、薬や栄養相談、看護職就職相談などを行います。スタンプラリーで看護の日グッズのプレゼントも。

日時▶5月11日(土)10:00~12:15

会場▶アルヴェ 1階きらめき広場
問▶秋田県看護協会☎(834)0172

みんなの掲示板②

◆わとわ市~河辺クラフトマルシェ~

ハンドメイド雑貨や地元の新鮮野菜などの販売、ステージイベント、子ども縁日、キッチンカーなど、盛りだくさん!

日時▶4月20日(土)10:00~15:00
会場▶ポートピア河辺駐車場(雨天時は同施設内)

問▶同実行委員長の浅野さん☎090-4477-9355

◆第95回秋田県中央メーデー

超神ネイガーショーや家族参加型のアトラクションなど。

日時▶4月27日(土)9:00~10:30
会場▶エリアなかいち(雨天時は、にぎわい交流館内)

問▶連合秋田☎(833)0505

◆秋田市管弦楽団

ファミリーコンサート2024

だれもがどこかで聞いたことのあるメロディーがたくさん! フードドライブも同時開催します。

日時▶4月28日(日)14:00~
会場▶アルヴェ 2階多目的ホール
定員▶200人 問▶同コンサート事務局の今野さん☎090-8928-9046(18:00以降)

◆新屋高校吹奏楽部

フレッシュコンサート

日時▶5月4日(土)17:00~
会場▶アトリオン音楽ホール
入場料▶500円
問▶新屋高校☎(828)5859

■文中「SC」はサービスセンターの略。

講座

さとぴあの農山村体験講座

会場は上新城の農山村地域活性化センターさとぴあ。申し込みは、①が4月23日(火)、②が4月30日(火)のそれぞれ18:00までさとぴあへ。☎(893)3412

①春の旬をいただく、料理講座

白ウド、新玉ねぎ、春キャベツなどを使った料理。試食もあります。

対象▶高校生以上 日時▶4月28日(日)10:00～13:00 参加費▶1,300円 定員(抽選)▶12人

②真鍮を使った彫金アクセサリーづくり 真鍮の板を切り出し、金づちでたたき、磨いて、ペンダントトップとバングルを作ります。

対象▶高校生以上 日時▶5月12日(日)13:00～16:00 参加費▶2,000円 定員(抽選)▶8人

親子で農業を体験しよう!

田植え、野菜の植え付け、稲刈り、野菜の収穫など。

対象▶小学生とその家族 日時▶5月26日(日)、7月28日(日)、9月29日(日)、10月27日(日)、9:30～12:00 会場▶雄和市民SC、雄和石田地区の農地 先着▶5家族 参加費▶1組5,000円 申込▶4月22日(月)9:00から雄和市民SC☎(886)5540

まなぶベジフルクッキング

旬の野菜・果物をテーマに栽培方法や栄養について学び、調理実習を行います。5月がアスパラガス・キウイフルーツ、6月がオクラ・

サクラソボ。対象▶18歳以上で両日参加できるかた(お子さん連れは不可) 日時▶5月14日(火)、6月24日(月)、10:00～13:30

会場▶卸売市場(外旭川) 材料費など▶各1,500円 定員(抽選)▶12人 申込▶はがきに講座名、希望日、住所、氏名、年齢、電話番号を書いて4月25日(木)(必着)まで、〒010-0802 外旭川字待合28 あきた市場マネジメント ☎(869)5294

テルサの料理教室(5月開催)

時間は10:00～13:00。会場は秋田テルサ。申し込みは、4月24日(水)10:00から秋田テルサへ。☎(826)1800 (実施日、受講料、定員の順で記載)

- ①やみつき♪ 明太子フランスと抹茶ムース 9日(木)、2,400円、12人
- ②男子厨房に入る 三枚おろしに挑戦!「2種類のアジフライ」 11日(土)、2,000円、16人
- ③オリーブとレバーのパテ・鶏モモのカリカリストーキ・トマトとオリーブと玉ねぎのフォカッチャ 14日(火)、2,200円、12人
- ④華やかになり寿司・いなり信田巻き 22日(水)、2,500円、16人

南部市民SCで学ぼう!

南部市民SCを会場に、5月から月1回、各学級を開催します。詳しくは南部市民SC別館へ。☎(853)5735

- 家庭教育学級▶南部ふれあい学級
- 成人学級▶南部さわやかサロン
- 女性学級▶ミセスセミナー大住、南部女性セミナー、南部ひまわり学級
- 高齢者学級▶南星大学

いーぱるで学びませんか

対象は、東部地域にお住まいの60歳以上の女性。東部市民SCほかを会場に、各種学級を開催。申し込みは4月22日(月)から5月1日(水)まで東部市民SCへ。

☎(853)1389(平日9:00～17:00)

◆ミセスカレッジ東部

充実した熟年期を送りましょう。日時▶5月9日(木)から来年3月までの原則第2木曜に9回、10:00～12:00 年会費▶1,500円(別途、実費負担あり)

◆東部女性セミナー

考えて行動する女性をめざそう。日時▶5月20日(月)から来年3月までの原則第3月曜に10回、10:00～12:00 年会費▶2,500円(別途、実費負担あり)

医療と介護の出前講座

営利を目的としない集会やイベントなどを対象とした、医療と介護の出前講座を実施します。時間は原則月曜から金曜までの9:00～17:00の間で設定していただき、会場は町内会館や集会所などをご準備ください。

希望のメニューを選択できます

- ①かかりつけ医に相談しよう!
 - ②お口の健康を守る予防と治療
 - ③地域の薬局を賢く使おう!
 - ④リハビリ専門職からのアドバイス
 - ⑤こんにちは! 訪問看護です
 - ⑥介護保険サービスの基礎知識
 - ⑦その他、ご希望に合わせて
- 申込▶開催日2か月前までに秋田市在宅医療・介護連携センター ☎(827)3636



表紙のはなし

4月1日、市役所に110人の新戦力が加わりました。シャキッとしたスーツ姿、前を見据える真っ直ぐな視線、緊張感の伝わる空気、撮影しているこちらも背筋がピンツと伸びました。まちを活気づける桜のように、若い力が花開くようエールを送ります!



ゴールデンウィークは

入園料 | 730円(高校生以下無料)
年間パスポート1,250円

4月27日(土)▶29日(月)、
5月3日(金)▶6日(月)

大森山動物園へGO!

～あきぎんオモリンの森～

上記の期間は、日替わりで特別イベントを開催するほか、カピバラの湯っこやまんまタイムなどの恒例イベントも盛りだくさん! ゴールデンウィークは、家族で「動物と語らう森」大森山動物園に行こう!

問い合わせ▶☎(828)5508

大森山動物園

検索

★G.W.の見どころ★

カピバラの湯っこ



気温が高くなると一旦休止するため、連休中にぜひ遊びに来てね!

ユキヒョウ「ヒカリ」の誕生日会



★キリンのガイドツアー

★コツメカワウソのエサやり体験

ワオキツネザルの展示場見学ツアー



*動物の体調や天候によって内容が変更または中止になる場合があります。

銘板を寄贈していただきました



オオカミのパネル



トラのパネル



寄贈式の様子

3月16日、北日本通商株式会社から大森山動物園の開園50周年を記念して「王者の森」銘板と5種類の「動物ラインアートパネル」を寄贈していただきました。子どもたちに人気のライオンやトラがいる「王者の森」に新たな楽しみができました。ありがとうございました。